



## **PERFIL INSTITUCIONAL**

**Diciembre 2021**

# Índice

	<b>Tema</b>	<b>Página</b>
I.	Datos Generales	1
II.	Antecedentes	2
III.	Visión	3
IV.	Misión	3
V.	Valores institucionales	3
VI.	Áreas de trabajo	3
VII.	Beneficiarios	5
VIII.	Estructura de la organización	6
IX.	Fuente de recursos	6
X.	Cobertura geográfica	7
XI.	Resumen de proyectos ejecutados	8
XII.	Otros servicios y actividades desarrolladas	10

**I. Datos Generales**

<b>Nombre</b>	Fundación Nuestra Señora del Camino
<b>Abreviatura</b>	FNSC
<b>Dirección</b>	San Félix, Vía Principal, después de la Escuela Básica, siguiente entrada a la mano izquierda.
<b>Número de teléfono: (fijo y móvil)</b>	(507) 727-0677 (507) 6350-4172
<b>Directora administrativa</b>	Rosa Moreno Celular 6234-1477
<b>e-mail</b>	<a href="mailto:fnsc ONG@gmail.com">fnsc ONG@gmail.com</a>
<b>Sitios web de la organización</b>	<a href="http://www.fnsc-sf.org">www.fnsc-sf.org</a>
<b>Número de Registro Público</b>	Ficha 26911 Documento 1138656
<b>Fecha de registro</b>	24 de mayo de 2007
<b>Número de RUC / DV</b>	1138656-1-25911 DV 70
<b>Junta Directiva</b>	P. Adonái Cortés E., Presidente + José Luís Cardenal Lacunza Maestrojuan O.A.R., Vice presidente Sr. José Montilla, Tesorero Sra. Dorian Hun, Secretaria Sra. Dora Esquivel, Vocal Sr. Carlos Troetsch Vocal Sr. Rodolfo Alí. Vocal
<b>Miembros Asesores</b>	Sra. Mayte González Sra. Yamileth Calvo Sra. María P. Zubieta Sra. Susan Sing Sr. Said Guerra

## II. Antecedentes

La Comarca Ngäbe Bugle en la República de Panamá, presenta cifras alarmantes de pobreza, el 91.%<sup>1</sup> de su población se encuentra en estado de vulnerabilidad socioeconómica y la calidad de vida es muy baja, en comparación con el resto del país. Tanto el Estado como organizaciones privadas nacionales e internacionales intentan, desde hace varias décadas, transformar esta realidad. Sin embargo, los avances son limitados y en muchos casos casi imperceptibles.

Enmarcada en esta realidad se encuentra la Fundación Nuestra Señora del Camino (FNSC) organización sin fines de lucro y carácter social que trabaja por desarrollo humano y la equidad a través de programas formativos y sociales en el oriente chiricano y la Comarca Ngäbe Bukle.

En el año 2005, el P. Adonái Cortés Elisha, S.J. inició la remodelación de las instalaciones (propiedad de la Diócesis de David que servían como internado para jóvenes indígenas en San Félix), abandonadas décadas atrás por falta de recursos. Así surgió, primero, un centro de capacitación y formación dirigido al desarrollo de conocimientos y habilidades para asegurar la alimentación y mejorar la generación de ingresos de la población indígena en situación de pobreza y pobreza extrema. Posteriormente, se establecieron los programas sociales de protección orientados a grupos de atención prioritaria, tales como: mujeres embarazadas, adultos mayores y jóvenes.

Desde sus inicios la FNSC, contó con el apoyo técnico financiero del Estado, la empresa privada, organizaciones nacionales e internacionales sin fines de lucro y la sociedad civil. Esto aunado al trabajo comprometido de los miembros de su junta directiva, permitió importantes logros y generó credibilidad en los programas desarrollados.

La FNSC está establecida de acuerdo a las leyes de la República de Panamá, desde mayo de 2007 recibió el reconocimiento por parte del Ministerio de Gobierno y Justicia, como organización sin fines de lucro, el 27 de agosto de 2008 el Ministerio de Desarrollo Social la reconoció como una organización de carácter social, en abril de 2010 el Ministerio de Economía y Finanzas le otorgó el permiso para recibir donaciones exoneradas del Impuesto Sobre la Renta y en mayo de 2015, fue reconocida por el Ministerio de Salud, como una organización sin fines de lucro dedicada a participar en actividades relacionadas con el sector de la salud.

Todos los programas y proyectos especiales que desarrolla la FNSC tienen el respaldo logístico de una plataforma administrativa y financiera que además del personal de planta, cuenta con auditoria externa mensual. Es importante mencionar que además de los fondos que recibe provenientes de subsidios, convenios y donaciones, la FNSC genera ingresos propios a través de servicios de alojamiento, alimentación y alquiler de salones para talleres, capacitaciones, reuniones, formación, retiros, entre otras actividades que organizan entidades públicas y privadas, nacionales e internacionales. Estos ingresos representan un promedio del 20% de sus ingresos totales anuales.

Desde el año 2014, la FNSC trabaja a través de Planificación Estratégica y Planes Operativos Anuales que le han permitido orientar mejor sus metas a mediano y largo plazo.

---

<sup>1</sup> Informe de Índice de Pobreza Multidimensional de Panamá, Año 2018 .

## ¿QUIÉNES SOMOS?

La Fundación Nuestra Señora del Camino es una organización sin fines de lucro y de carácter social que trabaja por el desarrollo humano y la equidad, a través de programas formativos, sociales y económicos, en el Oriente Chiricano y la Comarca Ngäbe Bukle.

### III. Visión

“Fortalecer capacidades en los grupos vulnerables de la Comarca Ngäbe Bukle y el oriente chiricano, para su integración socio económica, desarrollo con equidad y mejor acceso a oportunidades.”

### IV. Misión

“Ser la organización referente en efectividad para el desarrollo socio económico y ambiental de la Comarca Ngäbe Bukle y el oriente chiricano”.

### V. Valores

#### Institucionales

- Confiabilidad: Cumplimos responsablemente nuestros compromisos.
- Servicio: Brindamos atención a grupos vulnerables, integrándolos en su propio desarrollo desde la solidaridad cristiana
- Puntualidad: Realizamos nuestro trabajo a tiempo y con calidad.
- Trabajo en equipo: Unimos capacidades y esfuerzos para el logro de objetivos comunes

#### Personales

- Excelencia: Damos lo mejor de nosotros mismos.
- Respeto: Escuchamos, aceptamos y valoramos a cada persona.
- Honradez: Procedemos con integridad en todos nuestros actos.
- Puntualidad: Realizamos nuestro trabajo a tiempo y con calidad.

### VI. Áreas de trabajo

La Fundación, centra su trabajo en las siguientes áreas:

#### 1. Mejora de la alimentación y generación de ingresos

##### 1.1. Desarrollo de proyectos agrícolas.

Cuyo objetivo es ejecutar programas integrales de capacitación, formación y desarrollo de proyectos que inciden en el mejoramiento de la condición socio-económica, ambiental y de desarrollo humano de las familias de la Comarca Ngäbe Bugle, a través de:

- Asistencia técnica para el incremento de la producción agrícola para la generación de ingresos
- Talleres de diagnóstico y elaboración de planes de producción
- Capacitaciones en conservación y uso racional de suelos, manejo integrado de plagas y manejo de recursos naturales.
- Dotación de herramientas e insumos
- Mejora en el área de producción (sistema de riego).

- Apoyo en la comercialización local
- Giras de intercambio
- Fortalecimiento de la asociatividad
- Asistencia técnica continúa.
- Mejora de la salud ambiental y familiar (construcción de letrinas).
- Talleres de desarrollo humano cristiano
- Talleres de administración y contabilidad
- Cursos de modistería, mejora de acabados y diversificación del diseño Ngäbe

## 1.2. Centro de Artesanías.

El Centro de Artesanías apoya a un grupo de artesanas de la etnia Ngäbe, en la producción y venta de artículos de alta calidad y modernos diseños:

- Bolsos para damas, en diversos colores, modelos y tamaños.
- Chales
- Blusas
- Naguas
- Chácaras
- Sombreros de ala corta y ala ancha
- Monederos
- Cosmetiqueras
- Mantales y cortinas
- Caminos de mesa e individuales
- Diseños especiales

2. **Reducción de muerte materna e infantil a través de la Hospedería Indígena Belén**, que acoge a mujeres embarazadas de alto riesgo, provenientes de diferentes comunidades de la Comarca Ngäbe Bugle, que por su condición requieren de un lugar de corta estancia, que les permita trasladarse con rapidez al hospital a la hora del alumbramiento. Con esta acción se contribuye a la reducción de los niveles de muertes maternas e infantiles, cuyo mayor índice se registra en las comarcas indígenas.
3. **Atención de adultos mayores través del Centro Diurno para la Atención de Adultos Mayores** que contribuye al mejoramiento de la atención integral de los adultos mayores del distrito de San Félix, a través de un cuidado personalizado y de calidez humana que promueve la autosuficiencia, el bienestar biológico, psicológico, social y espiritual de este sector de la población.
4. **Desarrollo de habilidades blandas a través de la Casa de la Juventud** que implementa programas formativos, deportivos, ecológicos y espirituales que propician el crecimiento humano-cristiano y el compromiso comunitario de jóvenes y adolescentes, como herramienta para prevenir el riesgo social.

## VII. Beneficiarios

Acción/Proyecto	Beneficiarios Directos	Destinatarios
Granja	451	Comarca Ngäbe Bukle (Distritos de Müna, Mirono y Nole Duima.
Mejora de condición socioeconómica y ambiental	1,882	
Diseño Artesanal y modistería	538	
Construcción de estufas eco justas.	3,693	
Construcción de letrinas	5,867	
Cómputo / AECID	461	Distritos de San Félix, Remedios, Mirono y Nole Duima
Inglés	180	
Otros cursos	87	
<b>Totales</b>	<b>13,159</b>	

Fuente propia. Años 2007 a diciembre de 2021.

Acción/Proyecto	Beneficiarios Directos	Destinatarios
Hospedería Indígena	6,637	Comarca Ngäbe Bukle (Distritos de Müna, Mirono y Nole Duima. Distrito de San Félix
Casa de la Juventud	5,287	
Centro Diurno para la Atención de Adultos Mayores	41	
<b>Totales</b>	<b>11,965</b>	

Fuente propia. Años 2007 a diciembre de 2020.

## VIII. Estructura de la organización

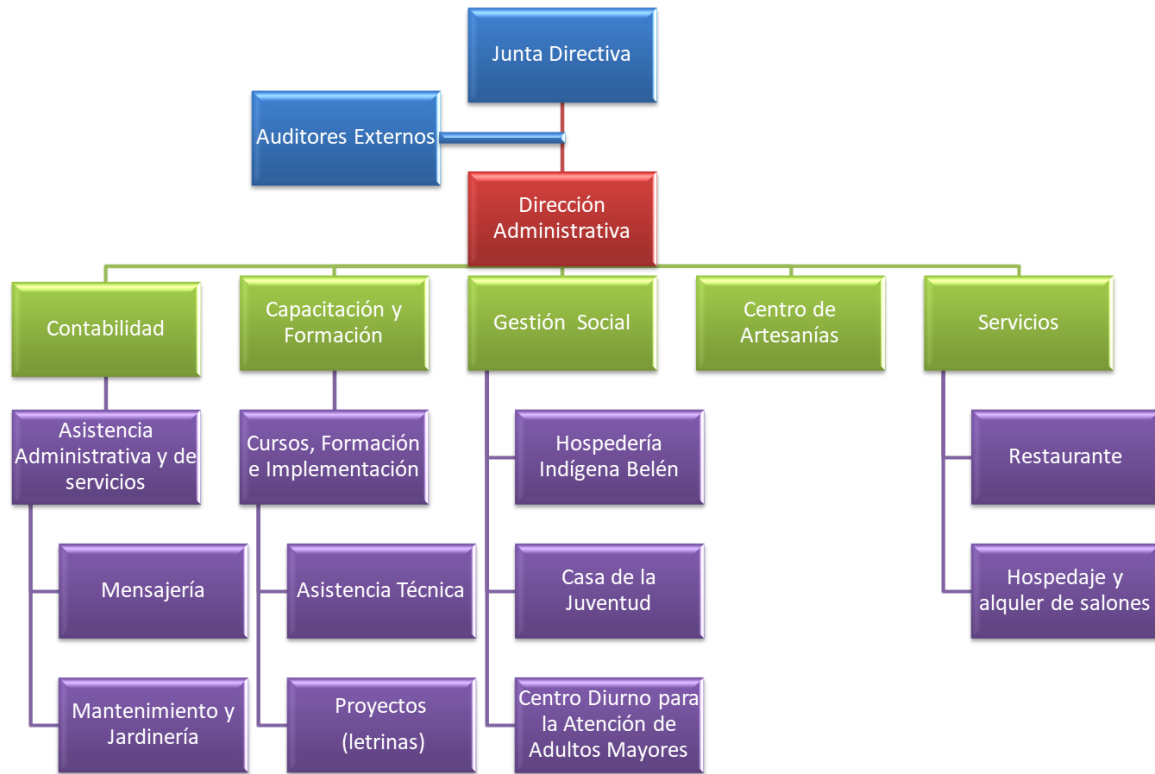

La FNSC cuenta con un total de 16 colaboradores y 1 voluntario.

- La Junta Directiva es responsable de la toma de decisiones relacionadas con todos los asuntos administrativos y financieros de la Fundación.
- La auditoría externa es llevada por la firma Profesionales y Asociados, quienes dan fe del buen manejo financiero de los bienes de la Fundación.
- La Dirección Administrativa es responsable de las finanzas, el recurso humano, los asuntos legales, las operaciones, la planificación estratégica y el desarrollo de todos los programas y proyectos de la Fundación, garantizando su estabilidad a corto y mediano plazo.

## IX. Fuente de recursos

La fuente de recursos para los programas y proyectos de la Fundación provienen de:

Rubro	Porcentaje	Fuente
Apoyo Estatal	29%	MINSA, MIDES, DAS, MIDA.
Convenios	49%	Cooperación Española, FSBV
Donaciones en especie y efectivo	7%	Empresas, fundaciones, y personas naturales.
Autogestión (servicios)	15%	Alquiler de instalaciones para reuniones, talleres, capacitaciones, retiros, entre otros.
Total	100%	

**Nota: Con base en el ejercicio fiscal de los años 2020 y 2021.**



**X. Cobertura geográfica**

El área geográfica en la que se desarrollan los programas y proyectos del Centro de Capacitación y Formación, Casa de la Juventud y de la Hospedería Indígena Belén son las comunidades de los distritos de Mirono, Nole Duima y Muna, de la Comarca Ngäbe Bukle.

El Centro Diurno para la Atención de Adultos Mayores tiene su área de influencia en las 5 comunidades del Distrito de San Félix.

## XI. Resumen de proyectos diseñados y ejecutados

Nombre	Período de ejecución	Fuente de recursos	Beneficiarios	Descripción	Resultados
Integración al proceso de desarrollo socio-económico y medio ambiental de 300 familias de la Comarca Ngäbe Bukle.	2015 a 2020	<ul style="list-style-type: none"> <li>• Ministerio de Ambiente.</li> <li>• Ministerio de Trabajo y Desarrollo Social.</li> <li>• Fundación Nuestra Señora del Camino.</li> <li>• Otros donantes</li> </ul> <p>B/.425,412.00</p>	300 familias (2,650 personas)	Mejorar la condición familiar de forma integral de 300 familias en tres distritos de la Comarca Ngäbe Bukle, por medio de capacitaciones, asistencia técnica y formación humano/cristiana.	<p>R1. Incrementada la capacidad productiva para consumo y venta local de los productos agrícolas de los destinatarios.</p> <p>R2. Mejorada la salud ambiental y familiar a través de la construcción de letrinas y estufas.</p> <p>R3. Mejoradas las competencias de la población laboralmente activa del distrito de San Félix y la parte sur de la Comarca Ngäbe Bukle.</p>
Integración al proceso de desarrollo socio-económico y medio ambiental de 08 comunidades en tres distritos de la Comarca Ngäbe Bukle.	Año 2014 a 2015.	<ul style="list-style-type: none"> <li>• Ministerio de Desarrollo Social-Unión Europea /Proyecto Cohesión Social.</li> <li>• Fundación Nuestra Señora del Camino.</li> </ul> <p>B/. 147,341.00</p>	51 familias (343 personas en total)	El proyecto tenía como fin mejorar las condiciones de vida de 51 familias de la comarca Ngäbe Bukle, incrementando el ingreso familiar y mejorando su participación en la gestión del territorio, a través de capacitaciones, asistencia técnica, dotación de insumos y herramientas, mejora de las fincas.	<p>R1. Incrementada la capacidad productiva de los destinatarios y beneficiados finales.</p> <p>R2. Aumentada la capacidad de acopio y comercialización.</p> <p>R3. Fortalecimiento institucional de la organización entre las 8 comunidades beneficiadas, instituciones estatales y las ANE, presentes en la zona de intervención.</p>
Programa de capacitación y formación para el empleo a indígenas de la comarca Ngäbe Bukle.	• Año 2007 al 2014	<ul style="list-style-type: none"> <li>• Fundación Interamericana a través del Club Rotario de David.</li> <li>• Fondo de Inversión Social</li> <li>• Enel Fortuna</li> <li>• Manos Amigas,</li> <li>• Proacis</li> </ul>	2,400 personas	La finalidad del proyecto fue fortalecer la capacitación vocacional, proporcionar asistencia técnica agropecuaria, crear nuevas oportunidades de trabajo, promover la formación de microempresas,	R1. Mejorada la condición de vida de aproximadamente 2,400 personas a través de capacitación en costura, artesanías, panadería, comercialización, granjas sostenibles,

		<ul style="list-style-type: none"> <li>• Proartesana</li> <li>• Fundación Nuestra Señora del Camino.</li> </ul> <p>B/.519,970.00</p>		<p>agregar un componente agrícola sostenible, mejora de la vivienda, el servicio de agua y alcantarillado, todas estas acciones en comunidades de la Comarca Ngäbe Bukle.</p>	<p>construcción, cómputo y desarrollo humano. R2. Construidas 20 viviendas. R3. Mejorada la identidad cultural y la autoestima de 400 personas. R4. Movilización de recursos por más de B/.50,000.00.</p>
Programa de Desarrollo Agrícola, Agroindustrial y de Mejora de la Situación de Genero en la Comunidad de Nancito, Comarca Ngäbe Bukle	Años 2012 a 2013	<ul style="list-style-type: none"> <li>• Gobierno de Navarra</li> <li>• Oficina de Solidaridad de los Carmelitas Teresianos.</li> <li>• Fundación Nuestra Señora del Camino.</li> </ul> <p>B/. 73,928.90</p>	26 Agricultores	<p>El proyecto estuvo orientado a mejorar la situación económica, nutricional y de perspectiva de igualdad de género de agricultoras y agricultores de la comunidad de Nancito, a través de la mejora del cultivo de yuca, el funcionamiento del módulo de procesado de tubérculos y la capacitación y formación en relaciones humanas.</p>	<p>R1. Mejorada la capacidad técnica para el cultivo de yuca (capacitación introducción de nueva semilla). R2. Establecido y equipado el módulo de procesamiento de tubérculos. R3. Fortalecida la capacidad organizativa (creación de una asociación de productores).</p>
“Hidroponía, una solución a la pobreza, logrando mejorar la calidad de vida de la población con mejor nutrición e ingresos”	Año 2011 al 2013.	<ul style="list-style-type: none"> <li>• Secretaría Nacional de Ciencia, Tecnología e Innovación (SENACYT)</li> <li>• Fundación Nuestra Señora del Camino</li> </ul> <p>B/. 49,433.00</p>	22 familias	<p>Promoción de la seguridad alimentaria y mejorar los hábitos alimenticios de 25 familias en situación de pobreza y extrema pobreza de las comunidades de Cerro Ortiga, Cerro Otoe, Cerro Gato y Boca del Monte, pertenecientes a la Comarca Ngäbe Bukle, a través de la capacitación e incorporación de tecnologías de agricultura alternativa</p>	<p>R1. Establecida la línea base de los componentes productivos, socio-nutricionales, y ambientales de las 22 familias. R2. Creado un modelo didáctico de agricultura alternativa (organoponia). R3. Fomentados hábitos alimenticios sanos y balanceados en las cuatro comunidades del proyecto. R4. Diseñadas las parcelas sostenibles para la producción de</p>

				(hidroponía popular y producción sostenible) de cultivos de alto valor nutricional y con baja inversión.	alimentos ricos en proteínas, vitaminas y minerales de bajo costo para el consumo de las 25 familias
Asistencia Financiera No Reembolsable Cursos de Construcción.	Años 2009 a 2011	<ul style="list-style-type: none"> <li>Programa de Ayuda Nacional</li> <li>Fundación Nuestra Señora del Camino</li> </ul> B/. 129,294.00	60 familias		R1. Capacitas 60 personas en albañilería básica. R2. Construidas 30 viviendas como parte de la práctica de la capacitación.

Principales proyectos ejecutados.

## XII. Otros servicios y actividades desarrolladas

### 1. Servicios (autogestión).

Con el fin de contribuir en la consecución de los fondos requeridos para los programas y proyectos que se desarrollan, la Fundación ofrece los siguientes servicios:

- Hospedaje y alimentación disponible para grupos de hasta 100 personas
- Salones con aire acondicionado, salones abiertos y capilla
- Conectividad a Internet y equipo multimedia
- Áreas al aire libre para trabajo en equipo.

Ideales para reuniones, talleres, capacitaciones, retiros, convivencias, paseos familiares y otros.